

**LULEANA ALIMENTOS EIRELI**  
**FÁBRICA DE FARINHA DE MANDIOCA ESTRELA DA MANHÃ LTDA – EPP**

**RELATÓRIO MENSAL DE ATIVIDADES**  
**Fevereiro de 2023**



## CONTATO

### CURITIBA - PR

Tel.: (41) 3206-2754 | (41) 99189-2968  
Av. Cândido de Abreu, 776, Sala 1306  
Edifício World Business, Centro Cívico  
CEP: 80530-000

### MARINGÁ - PR

Tel.: (44) 3226-2968 | (44) 9 9127-2968  
Av. João Paulino Vieira Filho, 625, Sala 906  
Edifício New Tower Plaza, Torre II, Zona 01  
CEP: 87020-015

### SÃO PAULO - SP

Tel.: (11) 3135-6549 | (11) 98797-8850  
Av. Paulista, nº 302 - 9º Andar  
Ed. José Martins Borges - Bela Vista  
CEP: 01310-000

[www.marquesadmjudicial.com.br](http://www.marquesadmjudicial.com.br)  
[marcio@marquesadmjudicial.com.br](mailto:marcio@marquesadmjudicial.com.br)

**Excelentíssima Senhora Doutora Juíza de Direito da vara Cível da Comarca de Santa Isabel do Ivaí – Estado do Paraná.**

Dra. Natalia Calegari Evangelista

Preliminarmente, cumpre informar que a apresentação do relatório mensal das atividades do devedor ao Juiz, para a devida juntada nos autos de Recuperação Judicial, faz parte do rol de deveres do Administrador Judicial, nos termos do art. 22, inc. II, alínea “c” da Lei 11.101/2005.

O presente relatório reúne e sintetiza as informações referentes ao **mês de fevereiro de 2023**, das Recuperandas **Luleana Alimentos Eireli e Fábrica De Farinha de Mandioca Estrela da Manhã LTDA – EPP**, disponibilizadas por meio do Escritório Argus Contabilidade (representado pelo contador Sr. Pedro Baraldi), devendo-se fazer a ressalva de que tais informações apresentadas possuem caráter provisório, visto que ainda podem sofrer alterações até o final do exercício contábil.

As análises e observações apresentadas no presente relatório estão embasadas em informações contábeis, financeiras e operacionais apresentadas pelas Recuperandas, sob as penas do art. 171 da Lei 11.101/2005, bem como nas informações coletadas pela Administradora Judicial por meio da realização de inspeções periódicas nas instalações da empresa, de informações prestadas pelos credores e terceiros interessados, e ainda da análise da movimentação processual.

Referido relatório possui o objetivo de demonstrar ao juízo, aos credores e demais interessados um resumo dos principais fatos ocorridos no período sob análise, primando sempre pela transparência, objetividade e ampla divulgação das informações pertinentes ao processo de recuperação judicial. Este relatório e demais documentos relacionados a presente recuperação judicial estão disponíveis para consulta no **Processo nº 0000836-23.2019.8.16.0151** e no site [www.marquesadmjudicial.com.br](http://www.marquesadmjudicial.com.br).

Por fim, esta Administradora Judicial permanece à disposição para o esclarecimento de eventuais dúvidas remanescentes.

Curitiba, 28 de março de 2023.



**M. MARQUES SOCIEDADE INDIVIDUAL DE ADVOCACIA**  
ADMINISTRADORA JUDICIAL  
CNPJ Nº 07.166.865/0001-71 | OAB/PR Nº 6.195  
**Profissional Responsável: MARCIO ROBERTO MARQUES**  
OAB/PR nº 65.066 | OAB/SP nº 459.319



# ÍNDICE

1. SUMÁRIO EXECUTIVO	4
2. ATIVIDADES DA RECUPERANDA	7
3. INFORMAÇÕES OPERACIONAIS	10
4. INFORMAÇÕES FINANCEIRAS	15
5. ENDIVIDAMENTO	28
6. PLANO DE RECUPERAÇÃO JUDICIAL	32
7. INFORMAÇÕES PROCESSUAIS	37
8. GLOSSÁRIO	50
9. ANEXOS	52



# 1. SUMÁRIO EXECUTIVO



## Sumário Executivo

ASSUNTO	OBSERVAÇÕES
Atividades das Recuperandas	Haja vista a crise econômica financeira enfrentada pelas Recuperandas, as mesmas defrontam diversas dificuldades, dentre elas Investimento em novos controles de Big Bag (embalagem do produto industrializado), por conta das novas diretrizes tomadas pelo principal cliente. Na busca pela superação das dificuldades supramencionadas, as Recuperandas promoveram a realização de auditoria para reorganização empresarial.
Informações Operacionais	Pertinente a estrutura societária e organizacional das Recuperandas não houve quaisquer modificações em relação ao mês antecedente. No mês em apreço as Recuperandas realizaram 1 (uma) demissão, finalizando o mês com o total de 16 funcionários ativos.
Informações Financeiras	As Recuperandas finalizaram o mês de fevereiro/2023 com um <b>Disponível</b> no valor de <b>R\$ 3,504 milhão</b> . Outrossim, houve redução da <b>Receita Operacional Bruta de 60,3%</b> , finalizando o mês com um faturamento de <b>R\$ 275 mil</b> . Ainda, houve redução de <b>321,2%</b> nos valores de <b>Cancelamentos/Devoluções</b> registrando o valor de <b>R\$ 34.777,38</b> ; das <b>Despesas Comerciais</b> registrando este mês o valor de <b>R\$ 4.680,32 (-66,21%)</b> ; e de <b>Despesas Tributárias</b> no valor de <b>R\$ 734,92 e R\$ 433,98</b> no mês anterior.
Endividamento	No que tange aos credores concursais, as Recuperandas apresentaram a relação nominal de credores (do mov. 1.109 ao mov. 1.102), em consonância ao art. 51, III LFRJ, em montante superior à R\$21 milhões, sendo todos credores classificados como créditos trabalhistas, créditos com garantia real, créditos quirografários e créditos ME/EPP. Findo o prazo do art. 7º, §1º da LFRJ a AJ apresentou a relação nominal de credores, em consonância ao art. 8º da LFRJ (mov. 154), em montante superior a R\$23 milhões, sendo os credores classificados como créditos trabalhistas, créditos com garantia real, créditos quirografários e créditos ME/EPP. Ademais, tendo em vista os acórdãos dos Agravos de Instrumento autos nº 0030117-89.2019.8.16.0000 e autos nº 0032755-95.2019.8.16.0000 que determinaram a exclusão dos Empresários Rurais do polo ativo da presente RJ, esta Administradora Judicial apresentou ao mov. 950 a Relação de Credores do art. 7º, §2º, da LFRJ, retificada após a exclusão dos Empresários Rurais, em montante superior a R\$15 milhões.



## Sumário Executivo

ASSUNTO	OBSERVAÇÕES
Plano de Recuperação Judicial	As Recuperandas apresentaram o <b>novo</b> PRJ ao mov. 944, nos termos do art. 50 c/c art. 53, I, ambos da LFRJ, o qual objetiva restabelecer sua capacidade de compra de matérias primas; redução drástica das despesas financeiras, em especial, em relação ao pagamento de juros; determinação correta do de capital giro, melhorando a gestão de seu fluxo de caixa; aprimorar os critérios para a determinação dos preços de vendas de bens e serviços e adotar novas práticas e procedimentos de gestão comercial, administrativa, econômica e financeira. Pende a apresentação de novo Plano de Recuperação Judicial pelas Recuperandas.
Informações Processuais	No mês em apreço houve manifestação da Administradora Judicial para juntada de Relatórios Mensais de Atividade e da Recuperanda para juntada de Demonstração do Resultado do Exercício.



## 2. ATIVIDADES DAS RECUPERANDAS

- 2.1 HISTÓRICO DAS RECUPERANDAS
- 2.2 RAZÕES DA CRISE ECONÔMICO-FINANCEIRA
- 2.3 MEDIDAS ADOTADAS PARA A SUPERAÇÃO DA CRISE



## Atividades das Recuperandas

Haja vista a crise econômica financeira enfrentada pelas Recuperandas, as mesmas defrontam diversas dificuldades, dentre elas Investimento em novos controles de Big Bag (embalagem do produto industrializado), por conta das novas diretrizes tomadas pelo principal cliente. Na busca pela superação das dificuldades supramencionadas, as Recuperandas promoveram a realização de auditoria para reorganização empresarial.

### 2.1 HISTÓRICO DAS RECUPERANDAS

As Recuperandas constituem Grupo Econômico atuante no segmento de fecularia, mais especificamente na produção de alimentos derivados de mandioca, como farinha flocada (biju), crua e torrada.

As atividades do grupo tiveram início no ano de 2008 com a fundação da empresa Luleana Alimentos por iniciativa do Sr. Hélio Luis Schuelter, que à época já possuía vasta experiência na produção de mandioca. Ato contínuo, o grupo obteve considerável crescimento econômico com a aquisição da empresa Estrela da Manhã. Destarte, mesmo frente ao expressivo crescimento do grupo econômico, a crise que assolou o segmento, bem como, o endividamento junto às instituições financeiras, e consequentemente os elevados juros sobre tais operações, fizeram com que as Recuperandas entrassem em uma forte ciranda financeira, que resultou, em curto espaço de tempo, em um endividamento crescente.

### 2.2 RAZÕES DA CRISE ECONÔMICO-FINANCEIRA

As Recuperandas afirmam que, sofreram gravemente com os impactos advindos da crise no segmento de Produtores de Amido de Mandioca que mercado vivenciou sobretudo nos últimos anos, havendo declínio considerável de faturamento. As principais causas da crise financeira, de acordo com as Recuperandas consistem em: (i) forte concorrência com os produtores da região nordeste do Brasil; (ii) necessidade de mudanças na estruturação das empresas tendo em vista o fechamento de contrato com cliente multinacional do setor alimentício e; (iv) alegação de operação temerária de créditos judiciais do Banco do Brasil S.A. (credor mais expressivo) promovida por um causídico, que gerou ainda mais prejuízos as empresas. Diante tal cenário, as Recuperandas não encontraram outra solução que não fosse se submeter as condições impostas pelas instituições financeiras, que aos poucos foram comprometendo sua saúde financeira, que já estava em situação complexa devido aos fatores supraditos.

### 2.3 MEDIDAS ADOTADAS PARA A SUPERAÇÃO DA CRISE

#### Medidas adotadas:

As principais medidas imediatas que vêm sendo adotadas para a superação da crise informadas pelas Recuperandas são:

- Controles mais apurados nos custos da empresa;

#### Principais dificuldades enfrentadas:

As principais dificuldades enfrentadas pelas Recuperandas no período foram:

- Oscilações no preço da matéria prima;
- Pagamento à vista aos fornecedores; e
- Poucas vendas, tendo maior prevalência no industrializado.

#### Informações Adicionais:

As Recuperandas forneceram ainda as seguintes informações adicionais:

- Reposição de produtos devolvidos aos clientes.





## 3. INFORMAÇÕES OPERACIONAIS

- 3.1 ESTRUTURA SOCIETÁRIA
- 3.2 ESTRUTURA ORGANIZACIONAL
- 3.3 UNIDADES DE NEGÓCIO
- 3.4 PRINCIPAIS FORNECEDORES E CLIENTES
- 3.5 COLABORADORES



## Informações Operacionais

Pertinente a estrutura societária e organizacional das Recuperandas não houve quaisquer modificações em relação ao mês antecedente. No mês em apreço as Recuperandas realizaram 1 (uma) demissão e 3 (três) contratações, finalizando o mês com o total de 18 funcionários ativos.

### 3.1 ESTRUTURA SOCIETÁRIA

Em fevereiro de 2023, não foram registradas mudanças na estrutura societária das Recuperandas, tais como: aportes de capital, investimentos em outras sociedades ou qualquer outra movimentação que produza alteração no capital social das empresas. A seguir, apresenta-se quadro demonstrativo da composição societária das Recuperandas:

#### LULEANA ALIMENTOS EIRELI

Sócio	Nº de Quotas	Valor das Quotas (R\$)	Participação
Helio Luís Schuelter	1.625.000	1.625.000,00	100%

Fonte: Contrato Social e Alterações da Recuperanda

#### FÁBRICA DE FARINHA DE MANDIOCA ESTRELA DA MANHÃ LTDA

Sócio	Nº de Quotas	Valor das Quotas (R\$)	Participação
Hamilton Pedro Schuelter	500.000	500.000,00	100%

Fonte: Contrato Social e Alterações da Recuperanda

O Grupo Luleana possui a seguinte estrutura societária:

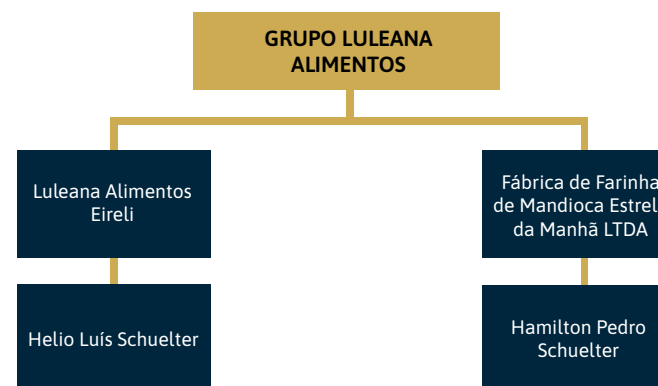

Fonte: Informações obtidas com as Recuperandas

## Informações Operacionais

Pertinente a estrutura societária e organizacional das Recuperandas não houve quaisquer modificações em relação ao mês antecedente. No mês em apreço as Recuperandas realizaram 1 (uma) demissão e 3 (três) contratações, finalizando o mês com o total de 18 funcionários ativos.

## 3.2 ESTRUTURA ORGANIZACIONAL

No que tange a estrutura organizacional, as Recuperandas apresentaram na pg. 101 do PRJ juntado aos autos no mov. 944 o organograma da empresa, que segue *infra*.

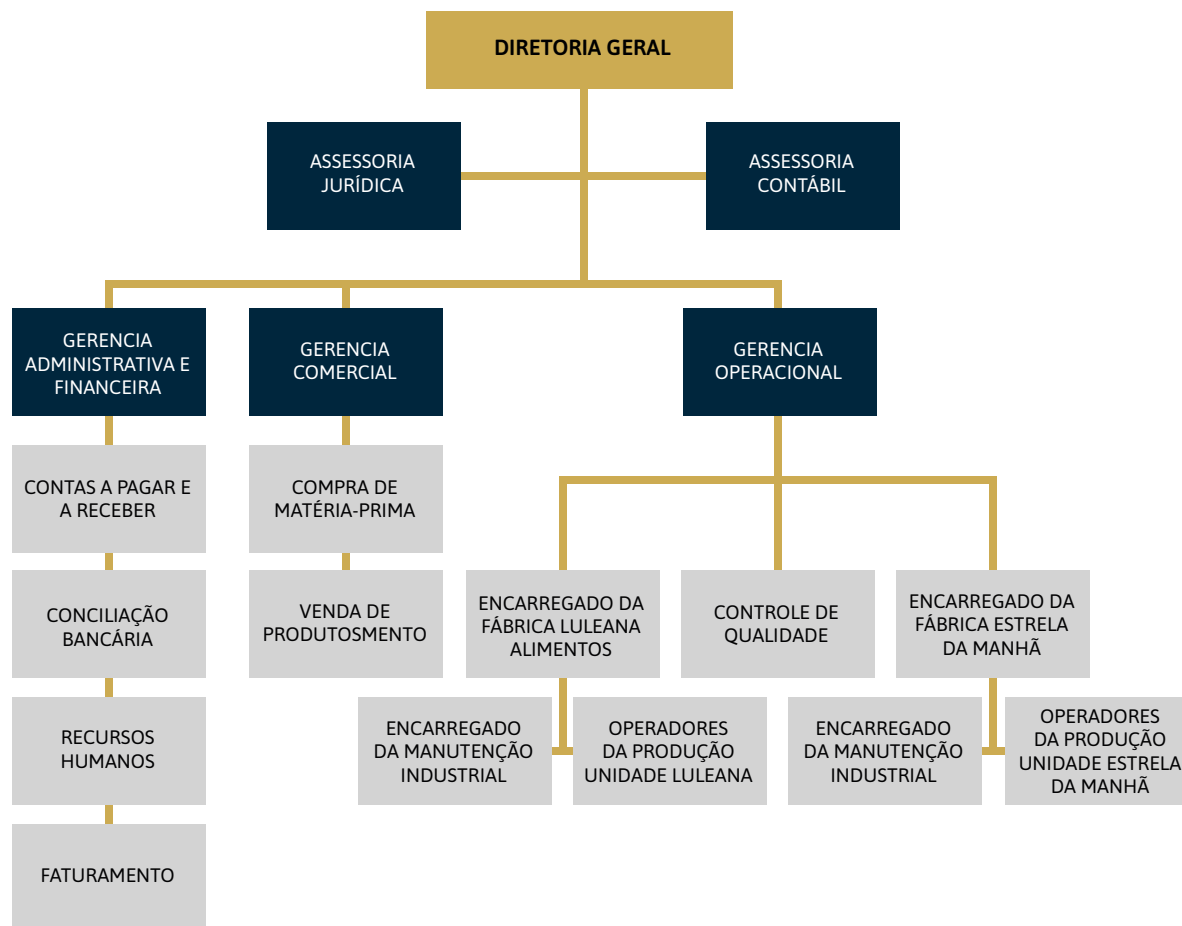

## Informações Operacionais

Pertinente a estrutura societária e organizacional das Recuperandas não houve quaisquer modificações em relação ao mês antecedente. No mês em apreço as Recuperandas realizaram 1 (uma) demissão e 3 (três) contratações, finalizando o mês com o total de 18 funcionários ativos.

### 3.3 UNIDADES DE NEGÓCIO

O Grupo Luleana possui as seguintes unidades de negócio:

Razão Social	CNPJ	Localidade
Luleana Alimentos EIRELI	09.409.625/0001-86	Planaltina do Paraná/PR
Fábrica de Farinha de Mandioca Estrela da Manhã EIRELI/EPP	02.929.314/0001-07	Paranavaí/PR

Fonte: Informações obtidas com as Recuperandas

### 3.4 PRINCIPAIS FORNECEDORES E CLIENTES

Os principais FORNECEDORES das Recuperandas no período foram:

Razão Social / Nome	CNPJ / CPF
BJPS Auto Posto Ltda.	36.824.549/0001-48
CHL Importadora e Com. Ltda.	44.909.037/0001-02
Comercial Comb. N.T.T. Ltda	07.523.278/0001-92
Copel Distribuição S.A.	04.368.898/0001-06
Escritorio Argus de Contabilidade	76.727.809/0001-81
Gomes e Silva Eletromotores Ltda.	18.656.795/0001-56
Natalia Volante Parissentti Yamakawa	33.268.891/0001-10
QNQ Comercio de Produtos Químicos	07.815.987/0001-41
Ticket Serviços S/A	47.866.934/0001-74
Unimake Soluções Corporativas	06.117.473/0001-50

Fonte: Informações obtidas com as Recuperandas



## Informações Operacionais

Pertinente a estrutura societária e organizacional das Recuperandas não houve quaisquer modificações em relação ao mês antecedente. No mês em apreço as Recuperandas realizaram 1 (uma) demissão e 3 (três) contratações, finalizando o mês com o total de 18 funcionários ativos.

O principal CLIENTE da Recuperanda foi:

Razão Social / Nome	CNPJ / CPF
General Mills Brasil Alimentos LTDA	61.586.558/0001-95

Fonte: Informações obtidas com as Recuperandas

## 3.5 COLABORADORES

As Recuperandas apresentaram a posição do quadro de funcionários referente ao mês de fevereiro de 2023, apresentando variação positiva de 12,50% no seu quadro funciona, conforme apresentado no gráfico seguinte:

FUNCIONÁRIOS	01/2023	02/2023
Quantidade Inicial	17	16
( + ) Admissões	-	3
( - ) Demissões	-1	-1
Total de Funcionários	17	18
Variação		12,88%

Fonte: Grupo LULEANA – Fevereiro de 2023.

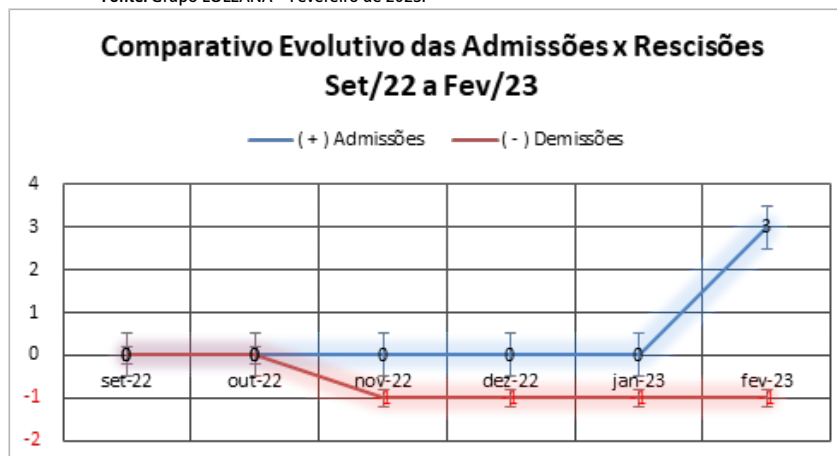

## 4. INFORMAÇÕES FINANCEIRAS

- 4.1 BALANÇO PATRIMONIAL
- 4.2 DEMONSTRAÇÃO DE RESULTADO DO EXERCÍCIO
- 4.3 ÍNDICES FINANCEIROS



## Informações Financeiras

As Recuperandas finalizaram o mês de fevereiro/2023 com um Disponível no valor de R\$ 3,504 milhão. Outrossim, houve redução da Receita Operacional Bruta de 60,3%, finalizando o mês com um faturamento de R\$ 275 mil. Ainda, houve recuperação de R\$ 34.777,38 referente aos Cancelamentos/Devoluções; das Despesas Administrativas registrando este mês o valor de R\$ 4.680,32 (-66,21%); e de Despesas Tributárias um aumento registrado no valor de R\$ 734,92 contra R\$ 433,98 no mês anterior.

### 4.1 BALANÇO PATRIMONIAL

Apresenta-se a posição patrimonial das Recuperandas do mês de fevereiro de 2023. Destacam-se, a seguir, as principais variações ocorridas no período:

GRUPO PATRIMONIAL (valores em R\$)	jan-23	fev-23	Variação	Ref.
<b>ATIVO</b>				
<b>Circulante</b>				
Disponível	3.426.404,35	3.504.505,83	2,28%	a
Créditos	8.392.747,15	8.425.209,74	0,39%	
	11.819.151,50	11.929.715,57	0,94%	
<b>Não Circulante</b>				
Realizável a Longo Prazo	1.144.184,15	1.141.684,15	-0,22%	
Imobilizado	17.505.563,28	17.505.563,28	0,00%	
Intangível	97.780,00	97.780,00	0,00%	
	18.747.527,43	18.745.027,43	-0,01%	
<b>TOTAL DO ATIVO</b>	<b>30.566.678,93</b>	<b>30.674.743,00</b>	<b>0,4%</b>	



## Informações Financeiras

As Recuperandas finalizaram o mês de fevereiro/2023 com um Disponível no valor de R\$ 3,504 milhão. Outrossim, houve redução da Receita Operacional Bruta de 60,3%, finalizando o mês com um faturamento de R\$ 275 mil. Ainda, houve recuperação de R\$ 34.777,38 referente aos Cancelamentos/Devoluções; das Despesas Administrativas registrando este mês o valor de R\$ 4.680,32 (-66,21%); e de Despesas Tributárias um aumento registrado no valor de R\$ 734,92 contra R\$ 433,98 no mês anterior.

GRUPO PATRIMONIAL (valores em R\$)	jan-23	fev-23	Varição	Ref.
<b>PASSIVO</b>				
<b>Circulante</b>				
Fornecedores	9.639.027,13	9.803.744,45	1,71%	
Obrigações Sociais e Tributárias	2.134.775,41	2.120.857,23	-0,65%	
Contas a Pagar	46.602,12	3.540,16	-92,40%	
Empréstimos Bancários	604.466,17	604.466,17	0,00%	
Empréstimos de Terceiros	1.662.346,60	1.659.846,60	-0,15%	
Financiamentos	3.621.017,53	3.621.017,53	0,00%	
	17.708.234,96	17.813.472,14	0,59%	
<b>Não Circulante</b>				
Obrigações a Longo Prazo	7.538.037,86	7.506.811,53	-0,41%	
	7.538.037,86	7.506.811,53	-0,41%	
<b>Patrimônio Líquido</b>				
Capital Social	2.175.000,00	2.175.000,00	0,00%	
Lucros ou Prejuízos Acumulados	3.151.406,11	3.179.459,33	0,89%	
	5.326.406,11	5.354.459,33	0,53%	
<b>TOTAL DO PASSIVO</b>	<b>30.572.678,93</b>	<b>30.674.743,00</b>	<b>0,3%</b>	





## Informações Financeiras

As Recuperandas finalizaram o mês de fevereiro/2023 com um Disponível no valor de R\$ 3,504 milhão. Outrossim, houve redução da Receita Operacional Bruta de 60,3%, finalizando o mês com um faturamento de R\$ 275 mil. Ainda, houve recuperação de R\$ 34.777,38 referente aos Cancelamentos/Devoluções; das Despesas Administrativas registrando este mês o valor de R\$ 4.680,32 (-66,21%); e de Despesas Tributárias um aumento registrado no valor de R\$ 734,92 contra R\$ 433,98 no mês anterior.

## 4.2 DEMONSTRAÇÃO DE RESULTADO EXERCÍCIO

A Demonstração do Resultado do Exercício (DRE), foi elaborada com base no balancete mensal fornecido pelas Recuperandas, para o mês de fevereiro de 2023. Destacam-se, a seguir, as principais variações ocorridas no período:

DEMONSTRAÇÃO DO RESULTADO DO EXERCÍCIO	jan/23	fev/23	Variação	Ref.
RECEITA OPERACIONAL BRUTA	692.392,16	275.011,36	-60,3%	<i>b</i>
(-) DEDUÇÕES DA RECEITA BRUTA	-8.959,09	-37.737,21	321,2%	<i>c</i>
IMPOSTOS SOBRE VENDAS/DEVOLUÇÕES	-8.959,09	-37.737,21	489,2%	
(=) RECEITA OPERACIONAL LIQUIDA	683.433,07	237.274,15	-65,3%	
(-) CUSTO DAS MERCADORIAS VENDIDAS	-321.023,56	-256.062,73	-20,2%	
(=) LUCRO BRUTO	362.409,51	-18.788,58	-105,2%	
(+/-) DESPESAS OPERACIONAIS	42.514,86	52.841,80	24,3%	
DESPESAS COMERCIAIS	-5.504,77	-5.499,90	-0,1%	
DESPESAS ADMINISTRATIVAS	-12.999,22	-4.409,86	-66,1%	<i>d</i>
DESPESAS FINANCEIRAS	-22.292,29	-17.611,75	-21,0%	
DESPESAS TRIBUTARIAS	-433,98	-734,92	69,3%	<i>e</i>
RECEITAS FINANCEIRAS	0,02	6,75	33650,0%	
OUTRAS DESPESAS/RECEITAS OPERACIONAIS	83.745,10	81.091,48	-3,2%	
(=) LUCRO OPERACIONAL LIQUIDO	404.924,37	34.053,22	-91,6%	
(=) RESULTADO ANTES DA CS E IR	404.924,37	34.053,22	-91,6%	
PROVISÃO PARA CONTRIBUIÇÃO SOCIAL	0,00	0,00	-100,0%	
PROVISÃO PARA IMPOSTO DE RENDA	0,00	0,00	-100,0%	
(=) LUCRO LIQUIDO DO EXERCICIO	404.924,37	34.053,22	-91,6%	



## Informações Financeiras

As Recuperandas finalizaram o mês de fevereiro/2023 com um Disponível no valor de R\$ 3,504 milhão. Outrossim, houve redução da Receita Operacional Bruta de 60,3%, finalizando o mês com um faturamento de R\$ 275 mil. Ainda, houve recuperação de R\$ 34.777,38 referente aos Cancelamentos/Devoluções; das Despesas Administrativas registrando este mês o valor de R\$ 4.680,32 (-66,21%); e de Despesas Tributárias um aumento registrado no valor de R\$ 734,92 contra R\$ 433,98 no mês anterior.

### Notas:

- a) As Recuperandas finalizaram o mês de fevereiro/2023 com um **Disponível** no valor de **R\$ 3,504 milhão**, sendo que desse valor **R\$ 3,410 milhão** se concentra na conta **Caixa Geral**, necessitando, portanto, que os responsáveis reavaliem se esses valores estão corretos ou se se referem a operações que necessitam de reconciliação e que devem ser registrados no resultado das Recuperandas, adequando o resultado das suas operações, situação recorrente quando avaliado os meses anteriores.
- b) Analisando a **Receita Operacional Bruta**, verificamos uma redução de **60,3%**, finalizando o mês com um faturamento de **R\$ 275 mil contra R\$ 692,3 milhão** no mês anterior.
- c) Verificamos que houve recuperação nos valores de **Cancelamentos/Devoluções** registrando o valor de **R\$ 34.777,38 contra R\$ -5.902,40** no mês anterior, repercutindo na variação de **321,2%** deste mês.
- d) **Despesas Administrativas (-66,21%)**: Em decorrência principalmente da contabilização de **Honorários Contábeis** no valor de **R\$ 4.680,32** ocorrido no mês anterior
- e) **Despesas Tributárias (69,3%)**: Aumento verificado na conta de **Impostos e Taxas** registrando o valor de **R\$ 734,92 contra R\$ 433,98** no mês anterior.



## Informações Financeiras

As Recuperandas finalizaram o mês de fevereiro/2023 com um Disponível no valor de R\$ 3,504 milhão. Outrossim, houve redução da Receita Operacional Bruta de 60,3%, finalizando o mês com um faturamento de R\$ 275 mil. Ainda, houve recuperação de R\$ 34.777,38 referente aos Cancelamentos/Devoluções; das Despesas Administrativas registrando este mês o valor de R\$ 4.680,32 (-66,21%); e de Despesas Tributárias um aumento registrado no valor de R\$ 734,92 contra R\$ 433,98 no mês anterior.

### 4.3 ÍNDICES FINANCEIROS

Apresentamos os índices obtidos com base nos demonstrativos contábeis apresentados pelo escritório responsável pela contabilidade das Recuperandas. Destacam-se, a seguir, as principais variações ocorridas no período:

Índices de Liquidez					
INDICADORES FINANCEIROS	FÓRMULA	jan-23	Índice	fev-23	Índice
Liquidez Corrente	Ativo Circulante	11.819.151,50	0,667	11.929.715,57	0,670
	Passivo Circulante	17.708.234,96		17.813.472,14	
Liquidez Imediata	Ativo Disponível	3.426.404,35	0,193	3.504.505,83	0,197
	Passivo Circulante	17.708.234,96		17.813.472,14	
Liquidez Geral	Ativo Circulante + Não Circulante	30.566.678,93	1,211	30.674.743,00	1,211
	Passivo Circulante + Não Circulante	25.246.272,82		25.320.283,67	



## Informações Financeiras

As Recuperandas finalizaram o mês de fevereiro/2023 com um Disponível no valor de R\$ 3,504 milhão. Outrossim, houve redução da Receita Operacional Bruta de 60,3%, finalizando o mês com um faturamento de R\$ 275 mil. Ainda, houve recuperação de R\$ 34.777,38 referente aos Cancelamentos/Devoluções; das Despesas Administrativas registrando este mês o valor de R\$ 4.680,32 (-66,21%); e de Despesas Tributárias um aumento registrado no valor de R\$ 734,92 contra R\$ 433,98 no mês anterior.

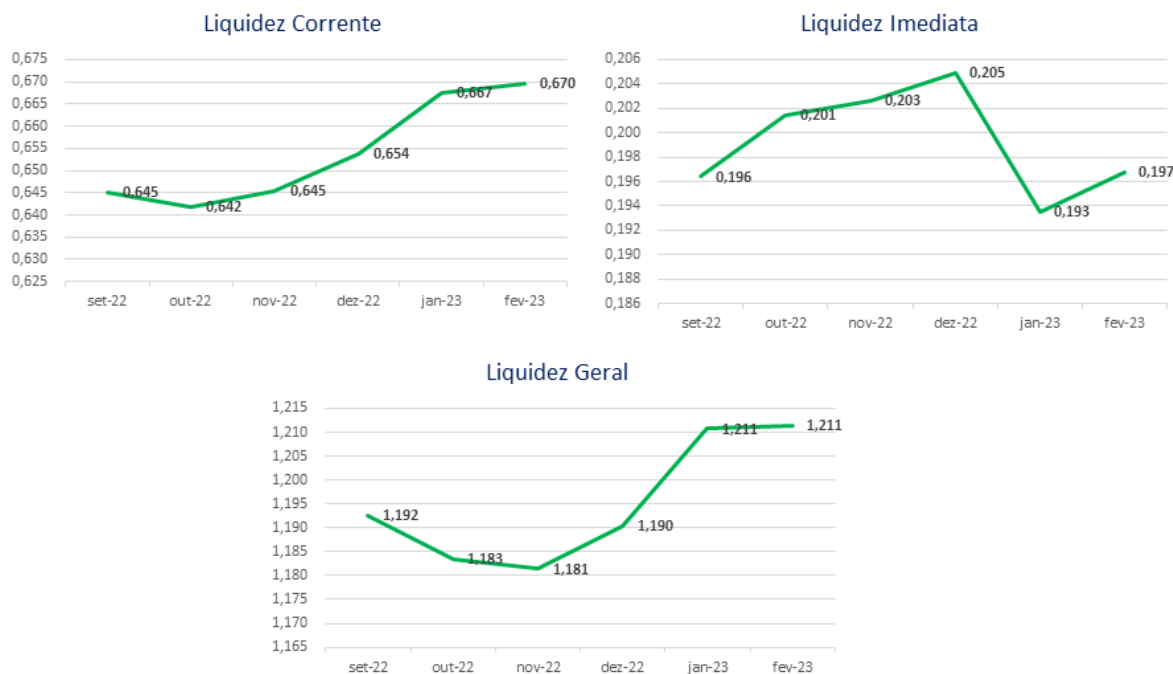

O índice de **liquidez corrente** é o melhor indicador de solvência de curto prazo, pois revela a proteção dos credores em curto prazo por ativos, onde há uma expectativa que estes possam ser convertidos em dinheiro rapidamente.

O índice de **liquidez geral** é um indicador de solvência tanto de curto prazo quanto de longo prazo.

O índice de **liquidez imediata** é uma variação dos índices anteriores, porém, considera-se somente o quanto a empresa tem de dinheiro no curtíssimo prazo, como caixa, saldos bancários e aplicações financeiras com liquidez imediata, como CDBs sem carência e fundos de investimentos com resgate de cotas de D+0.

No mês de fevereiro/2023, as Recuperandas apresentaram as seguintes variações em seus índices: **Liquidez Corrente (0,34%); Liquidez Geral (1,68%) e Liquidez Imediata (0,06%)**.



## Informações Financeiras

As Recuperandas finalizaram o mês de fevereiro/2023 com um Disponível no valor de R\$ 3,504 milhão. Outrossim, houve redução da Receita Operacional Bruta de 60,3%, finalizando o mês com um faturamento de R\$ 275 mil. Ainda, houve recuperação de R\$ 34.777,38 referente aos Cancelamentos/Devoluções; das Despesas Administrativas registrando este mês o valor de R\$ 4.680,32 (-66,21%); e de Despesas Tributárias um aumento registrado no valor de R\$ 734,92 contra R\$ 433,98 no mês anterior.

### Índice de gestão de ativo

INDICADORES FINANCEIROS	FÓRMULA	jan-23	Índice	fev-23	Índice
Índice de giro de ativos fixos/imobilizado	Receitas	692.392,16	0,040	275.011,36	0,016
	Ativo Imobilizado	17.505.563,28		17.505.563,28	
Índice de giro total de ativos	Receitas	692.392,16	0,023	275.011,36	0,009
	Ativo	30.566.678,93		30.674.743,00	

### Índice de Gestão de Ativo

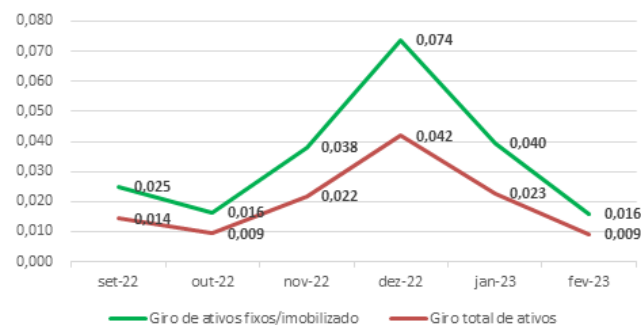

O índice de **giro de ativos** imobilizados mede a eficiência da empresa em relação ao uso de seu imobilizado. Ela indica como a empresa está usando seus ativos fixos, isto é, suas máquinas e equipamentos.

O índice de **giro do total de ativos** mede a eficiência com a qual a empresa utiliza todos seus ativos para gerar receitas. Ele indica o faturamento da empresa em comparação com o crescimento do ativo.

Verifica-se redução nos índices de Gestão do Ativo no mês de fevereiro/2023 quando comparado com o mês anterior, conforme apresentado a seguir: **Giro de Ativos Fixos/Imobilizado (-60,28%) e Giro Total de Ativos (-60,42%)**.



## Informações Financeiras

As Recuperandas finalizaram o mês de fevereiro/2023 com um Disponível no valor de R\$ 3,504 milhão. Outrossim, houve redução da Receita Operacional Bruta de 60,3%, finalizando o mês com um faturamento de R\$ 275 mil. Ainda, houve recuperação de R\$ 34.777,38 referente aos Cancelamentos/Devoluções; das Despesas Administrativas registrando este mês o valor de R\$ 4.680,32 (-66,21%); e de Despesas Tributárias um aumento registrado no valor de R\$ 734,92 contra R\$ 433,98 no mês anterior.

Índice de gestão de dívida					
INDICADORES FINANCEIROS	FÓRMULA	jan-23	Índice	fev-23	Índice
Índice de endividamento	Passivo Circulante + ELP	25.246.272,82	0,826	25.320.283,67	0,825
	Ativo	30.566.678,93		30.674.743,00	
Índice de dívida/patrimônio	Passivo Circulante + ELP	25.246.272,82	4,740	25.320.283,67	4,729
	Patrimônio Líquido	5.326.406,11		5.354.459,33	

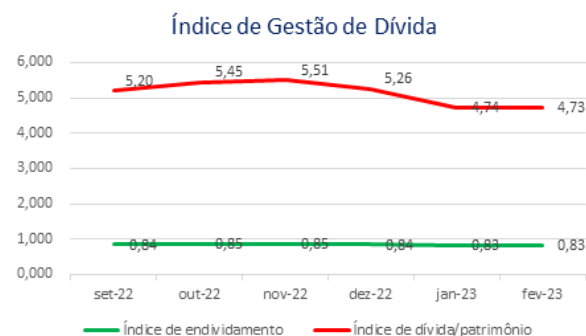

O índice de **endividamento**, também chamado de índice de endividamento total, é a relação entre o total de ativos e o total de passivos. Descrito em porcentagem, ele mede o percentual de fundos gerados pelos passivos circulantes e dívidas de longo prazo.

O índice de **dívida/patrimônio** informa quanto de patrimônio líquido a empresa tem para cada R\$ 1 de dívida. Esse índice tem a mesma finalidade que o índice de endividamento, porém, mostrado em moeda e não em percentual.

Nos últimos meses as Recuperandas apresentaram índices de Gestão da Dívida com resultados ruins, contudo peculiares a situação de empresas em RJ.

Verifica-se uma estabilidade nos índices de **Endividamento** nos últimos meses, constatando-se redução de **0,06%** se comparado ao mês anterior.

Da mesma forma o Índice de **Dívida/Patrimônio** apresentou redução de **0,23%** no período, demonstrando redução do passivo das Recuperandas em relação ao seu Patrimônio Líquido.



## Informações Financeiras

As Recuperandas finalizaram o mês de fevereiro/2023 com um Disponível no valor de R\$ 3,504 milhão. Outrossim, houve redução da Receita Operacional Bruta de 60,3%, finalizando o mês com um faturamento de R\$ 275 mil. Ainda, houve recuperação de R\$ 34.777,38 referente aos Cancelamentos/Devoluções; das Despesas Administrativas registrando este mês o valor de R\$ 4.680,32 (-66,21%); e de Despesas Tributárias um aumento registrado no valor de R\$ 734,92 contra R\$ 433,98 no mês anterior.

Índice de lucratividade e rentabilidade					
INDICADORES FINANCEIROS	FÓRMULA	jan-23	Índice	fev-23	Índice
Margem de lucro líquido	Lucro Líquido	404.924,37	0,585	34.053,22	0,124
	Receita de Vendas	692.392,16		275.011,36	
Margem de lucro operacional	Lucro Operacional	404.924,37	0,585	34.053,22	0,124
	Receita de Vendas	692.392,16		275.011,36	
Margem de lucro bruto	Lucro Bruto	362.409,51	0,530	-18.788,58	-0,079
	Receita Operacional Líquida	683.433,07		237.274,15	
Índice de receita operacional/ total de ativos	Lucro Operacional	404.924,37	0,013	34.053,22	0,001
	Ativo	30.566.678,93		30.674.743,00	
Retorno sobre ativo total (ROA)	Lucro Líquido	404.924,37	0,013	34.053,22	0,001
	Ativo	30.566.678,93		30.674.743,00	
Retorno sobre patrimônio líquido (ROE)	Lucro Líquido	404.924,37	0,076	34.053,22	0,006
	Patrimônio Líquido	5.326.406,11		5.354.459,33	
Grau de alavancagem financeira	ROE	0,076	5,739	0,006	5,729
	ROA	0,013		0,001	



## Informações Financeiras

As Recuperandas finalizaram o mês de fevereiro/2023 com um Disponível no valor de R\$ 3,504 milhão. Outrossim, houve redução da Receita Operacional Bruta de 60,3%, finalizando o mês com um faturamento de R\$ 275 mil. Ainda, houve recuperação de R\$ 34.777,38 referente aos Cancelamentos/Devoluções; das Despesas Administrativas registrando este mês o valor de R\$ 4.680,32 (-66,21%); e de Despesas Tributárias um aumento registrado no valor de R\$ 734,92 contra R\$ 433,98 no mês anterior.

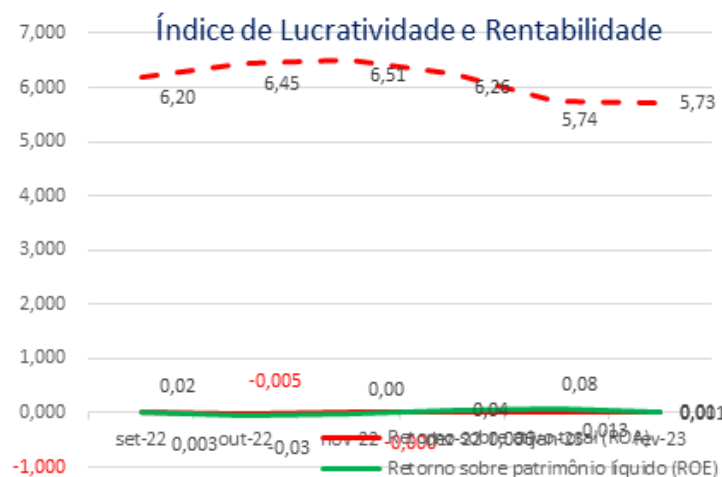

O **retorno sobre o ativo total** (em inglês, Return on Asset – ROA) também conhecido como retorno sobre o investimento, mede o retorno sobre o ativo total depois de juros e impostos. Este índice é considerado um dos mais importantes, pois indica a lucratividade da empresa em relação aos investimentos totais, representados pelo ativo total médio.

O **retorno sobre o patrimônio líquido** (em inglês, Return n Equity – ROE), indica quanto de prêmio os acionistas e proprietários estão obtendo em relação aos seus investimentos na empresa, isto é, o patrimônio líquido.

O **grau de alavancagem financeira** (GAF) é um importante indicador do grau de risco do qual a empresa está submetida, isto é, se há presença de capital de terceiros de longo prazo na estrutura de capital, identificando se a empresa está alavancada ou não.

Avaliando os índices de lucratividade e rentabilidade das Recuperandas, verificamos que a exemplo dos meses anteriores, em fevereiro/2023 os resultados apresentados não são bons, demonstrando resultados negativos para praticamente todos os índices.

Com base neste resultado, é salutar mencionar a necessidade de as Recuperandas buscarem a melhora dos seus resultados com vistas ao cumprimento do planejamento de RJ inicial dentro dos prazos estipulados



## Informações Financeiras

As Recuperandas finalizaram o mês de fevereiro/2023 com um Disponível no valor de R\$ 3,504 milhão. Outrossim, houve redução da Receita Operacional Bruta de 60,3%, finalizando o mês com um faturamento de R\$ 275 mil. Ainda, houve recuperação de R\$ 34.777,38 referente aos Cancelamentos/Devoluções; das Despesas Administrativas registrando este mês o valor de R\$ 4.680,32 (-66,21%); e de Despesas Tributárias um aumento registrado no valor de R\$ 734,92 contra R\$ 433,98 no mês anterior.

Índice de Riscos					
INDICADORES FINANCEIROS	FÓRMULA	jan-23	Índice	fev-23	Índice
Margem EBITDA (em %)	EBITDA	427.131,34	0,625	51.494,33	0,217
	Receita Líquida	683.433,07		237.274,15	
Dívida Líquida sobre EBITDA	Dívida Financeira Líquida	25.246.272,82	59,107	25.320.283,67	491,710
	EBITDA	427.131,34		51.494,33	
Dívida Financeira de CP sobre EBITDA	Dívida Financeira de CP	17.708.234,96	41,459	17.813.472,14	345,931
	EBITDA	427.131,34		51.494,33	
Índice de Cobertura de Juros	EBIT	427.131,34	-19,234	51.494,33	-2,952
	Pagamento de Juros	-22.206,97		-17.441,11	



## Informações Financeiras

As Recuperandas finalizaram o mês de fevereiro/2023 com um Disponível no valor de R\$ 3,504 milhão. Outrossim, houve redução da Receita Operacional Bruta de 60,3%, finalizando o mês com um faturamento de R\$ 275 mil. Ainda, houve recuperação de R\$ 34.777,38 referente aos Cancelamentos/Devoluções; das Despesas Administrativas registrando este mês o valor de R\$ 4.680,32 (-66,21%); e de Despesas Tributárias um aumento registrado no valor de R\$ 734,92 contra R\$ 433,98 no mês anterior.

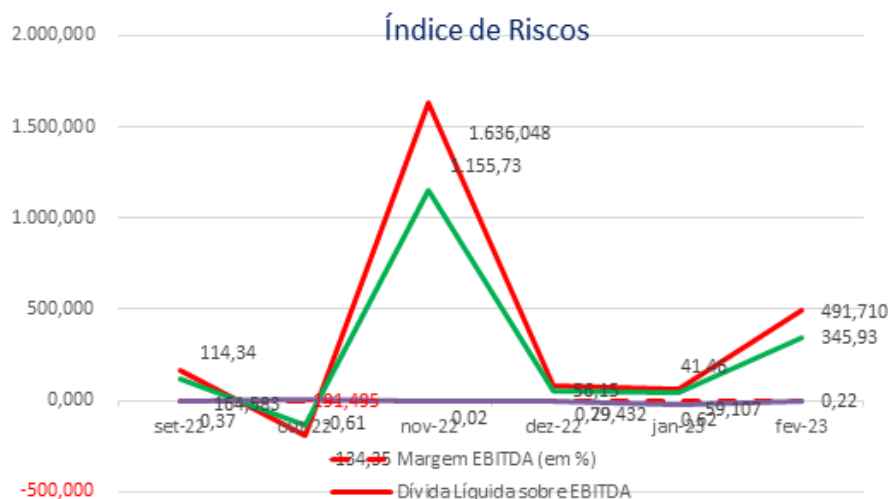

**Margem EBITDA (em %):** Mede a capacidade da empresa em gerar caixa operacional em função de sua capacidade de venda. Quanto maior, melhor.

**Dívida Líquida sobre EBITDA:** Destaca o valor da dívida da empresa em função de sua geração de caixa. Em empresas saudáveis esse índice não passa de três ou quatro vezes. Quanto maior, pior.

**Dívida Financeira de CP sobre EBITDA:** Destaca o valor da dívida financeira de curto prazo da empresa em função de sua capacidade de geração de caixa. Quanto maior, pior.

**Índice de Cobertura de Juros:** Avalia a capacidade da empresa em remunerar, em termos de caixa, seus credores com os recursos proveniente de seus ativos operacionais. Quanto maior, melhor.

No mês de fevereiro/2023 verificamos que os índices apresentam resultados melhores que os meses anteriores, tendo em vista, principalmente, que as Recuperandas têm apresentado resultados negativos nos últimos meses, além do que possuem um alto grau de endividamento refletindo nos indicadores apresentados.

## 5. ENDIVIDAMENTO

### 5.1 CREDORES SUJEITOS A RECUPERAÇÃO JUDICIAL



## Endividamento

No que tange aos credores concursais, as Recuperandas apresentaram a relação nominal de credores, em consonância ao art. 51, III LFRJ, em montante superior à R\$21 milhões. Findo o prazo do art. 7º, §1º da LFRJ a AJ apresentou a relação nominal de credores, em montante superior a R\$23 milhões. Ademais, tendo em vista os acórdãos dos Agravos de Instrumento que determinaram a exclusão dos Empresários Rurais do polo ativo da RJ, a AJ apresentou Relação de Credores retificada em montante superior a R\$15 milhões.

### 5.1 CREDORES SUJEITOS A RECUPERAÇÃO JUDICIAL

No momento da distribuição do pedido de Recuperação Judicial, as Recuperandas do mov. 1.109 ao mov. 1.102, apresentaram a relação nominal de credores, em consonância ao art. 51, III LFRJ, na qual perfaz o montante total de **R\$21.635.576,31 (vinte e um milhões, seiscentos e trinta e cinco mil, quinhentos e setenta e seis reais e trinta e um centavos)**. Ademais, no mov. 154 a Administradora Judicial apresentou a Relação de Credores elaborada nos termos do art. 7º, §2º, da LFRJ, na qual perfaz o importe de **R\$23.822.434,24 (vinte e três milhões, oitocentos e vinte e dois mil, quatrocentos e trinta e quatro reais e vinte e quatro centavos)**. Outrossim, tendo em vista os acórdãos dos Agravos de Instrumento autos nº 0030117-89.2019.8.16.0000 e autos nº 0032755-95.2019.8.16.0000 que determinaram a exclusão dos Empresários Rurais do polo ativo da presente RJ, esta Administradora Judicial apresentou ao mov. 950 a Relação de Credores do art. 7º, §2º, da LFRJ, retificada após a exclusão dos Empresários Rurais, na qual perfaz o importe de **R\$ 15.968.781,31 (quinze milhões, novecentos e sessenta e oito mil, setecentos e oitenta e um reais e trinta e um centavos)**. A seguir, apresenta-se a composição do crédito concursal das duas relações por classe de credores:

Classe	Moeda	Edital das Recuperandas		Edital da Administradora Judicial		Relação de credores após a exclusão dos Empresários Rurais do polo ativo edital retificado	
		Nº de Credores	Valor (Em Reais)	Nº de Credores	Valor (Em Reais)	Nº de Credores	Valor (Em Reais)
Classe I – Créditos Trabalhistas	BRL	62	93.077,29	53	64.953,40	53	64.953,40
Classe II – Créditos Com Garantia Real	BRL	13	15.937.611,74	13	17.910.568,22	12	10.983.127,99
Classe III – Créditos Quirografários	BRL	45	5.078.287,17	58	5.495.271,34	47	4.573.524,94
Classe IV – Créditos ME / EPP	BRL	57	526.600,11	41	351.641,28	41	347.174,98
<b>Total</b>		<b>177</b>	<b>21.635.576,31</b>	<b>165</b>	<b>23.822.434,24</b>	<b>153</b>	<b>15.968.781,31</b>

Fonte: Edital das Recuperandas, Edital da Administradora Judicial e edital expedido ao mov. 956



## Endividamento

No que tange aos credores concursais, as Recuperandas apresentaram a relação nominal de credores, em consonância ao art. 51, III LFRJ, em montante superior à R\$21 milhões. Findo o prazo do art. 7º, §1º da LFRJ a AJ apresentou a relação nominal de credores, em montante superior a R\$23 milhões. Ademais, tendo em vista os acórdãos dos Agravos de Instrumento que determinaram a exclusão dos Empresários Rurais do polo ativo da RJ, a AJ apresentou Relação de Credores retificada em montante superior a R\$15 milhões.

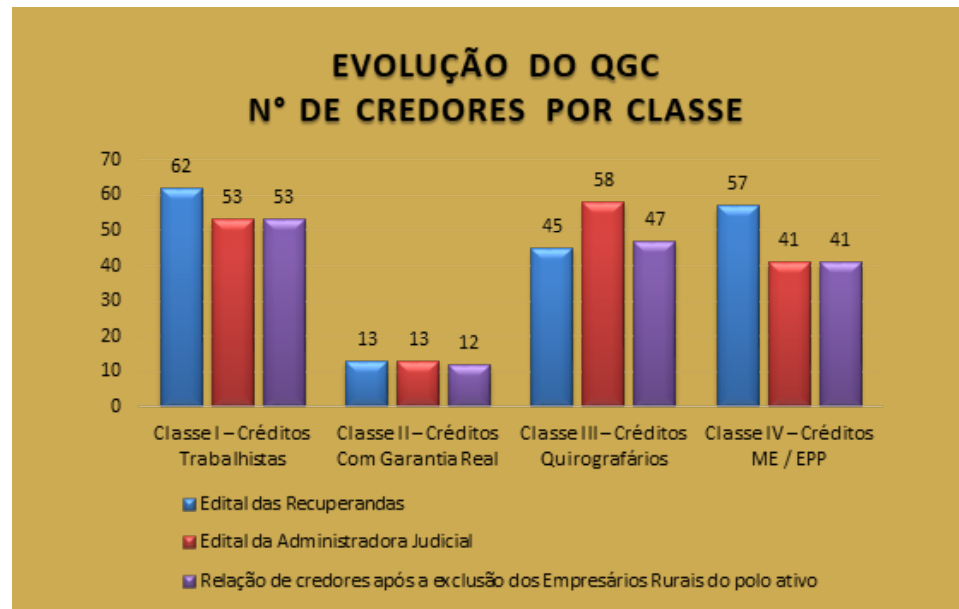

Fonte: Edital das Recuperandas, Edital da Administradora Judicial e relação de credores mov. 950



## Endividamento

No que tange aos credores concursais, as Recuperandas apresentaram a relação nominal de credores, em consonância ao art. 51, III LFRJ, em montante superior à R\$21 milhões. Findo o prazo do art. 7º, §1º da LFRJ a AJ apresentou a relação nominal de credores, em montante superior a R\$23 milhões. Ademais, tendo em vista os acórdãos dos Agravos de Instrumento que determinaram a exclusão dos Empresários Rurais do polo ativo da RJ, a AJ apresentou Relação de Credores retificada em montante superior a R\$15 milhões.

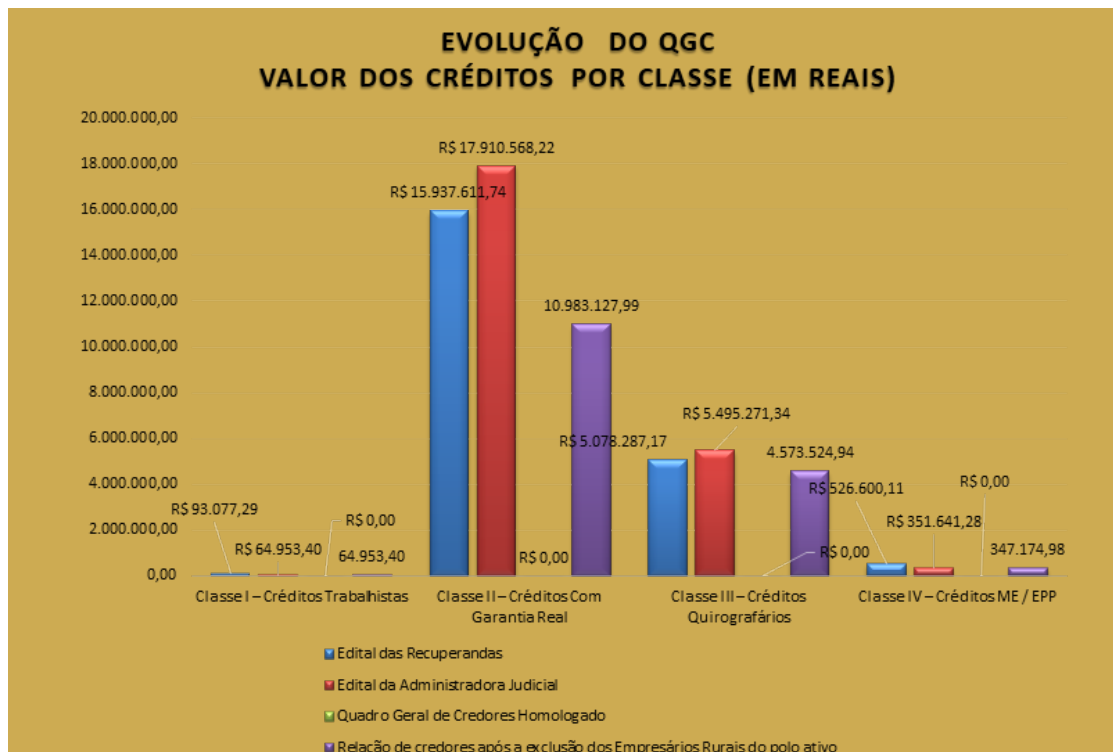

Fonte: Edital das Recuperandas, Edital da Administradora Judicial e relação de credores mov. 950



## 6. PLANO DE RECUPERAÇÃO JUDICIAL

- 6.1. MEIOS DE RECUPERAÇÃO
- 6.2. PROPOSTA DE PAGAMENTO
- 6.3 REALIZAÇÃO DE PAGAMENTOS



Documento assinado digitalmente, conforme MP nº 2.200-2/2001, Lei nº 11.419/2006, resolução do Projudi, do TJPR/OE  
Validação deste em <https://projudi.tjpr.jus.br/projudi/> - Identificador: PJYL6 3RVPN 8R48S 8NW8D

## Plano de Recuperação Judicial

As Recuperandas apresentaram o **NOVO PRJ** no mov. 944, o qual prevê como principais meios de recuperação das empresas, restabelecer sua capacidade de compra de matérias primas; redução drástica das despesas financeiras, em especial, em relação ao pagamento de juros e adotar novas práticas e procedimentos de gestão comercial, administrativa, econômica e financeira. O referido Plano foi **APROVADO** em Assembleia Geral de Credores realizada em 26/01/2021, e foi homologada pela Excelentíssima Magistrada no dia 06/07/2022.

### 6.1 MEIOS DE RECUPERAÇÃO

As Recuperandas apresentaram no item 4.1 do PRJ, os meios de recuperação que pretendem adotar visando o soerguimento das empresas, nos termos do art. 50 c/c art. 53, I, ambos da Lei de Recuperação de Empresas. Segue uma síntese dos referidos meios:

- a) Restabelecer sua capacidade de compra de matérias primas;
- b) Redução drástica das despesas financeiras, em especial, em relação ao pagamento de juros;
- c) Determinação correta do de capital giro, melhorando a gestão de seu fluxo de caixa;
- d) Ampliar a delegação de competências, que atualmente estão acumuladas no Diretor Geral, reduzindo a atual sobrecarga de atribuições em sua pessoa;
- e) Implantação de eficiente sistema de apropriação de custos;
- f) Aprimorar os critérios para a determinação dos preços de vendas de bens e serviços;
- g) Implantar sistema de informações gerenciais que possibilite apuração de resultados mensais de forma perene;
- h) Adotar novas práticas e procedimentos de gestão comercial, administrativa, econômica e financeira.

Além das medidas elencadas acima, as Recuperandas pretendem promover a readequação de seus custos operacionais e reorganização das suas dívidas.





## Plano de Recuperação Judicial

As Recuperandas apresentaram o **NOVO PRJ** no mov. 944, o qual prevê como principais meios de recuperação das empresas, restabelecer sua capacidade de compra de matérias primas; redução drástica das despesas financeiras, em especial, em relação ao pagamento de juros e adotar novas práticas e procedimentos de gestão comercial, administrativa, econômica e financeira. O referido Plano foi **APROVADO** em Assembleia Geral de Credores realizada em 26/01/2021, e foi homologada pela Excelentíssima Magistrada no dia 06/07/2022.

### 6.2 PROPOSTA DE PAGAMENTO

Consoante ao **NOVO Plano de Recuperação Judicial** apresentado ao mov. 944 dos autos, apresenta-se na sequência uma síntese da forma de pagamento proposta pelas Recuperandas, por classe de credores:

Classe	Subclasse	Carência	Prazo para Pagamento	Correção Monetária	Deságio
Classe I Créditos Trabalhistas	-	Sem carência	Pagamento em até 30 dias após a homologação da aprovação do plano.	-	Sem deságio
Classe II Créditos Com Garantia Real	-	24 (vinte e quatro) meses, partir da data do trânsito em julgado da decisão judicial homologatória da (AGC) que aprovar o PRJ.	120 parcelas mensais com percentual de amortização das parcelas.	Atualização anual do saldo devedor pela variação mensal acumulada da Taxa de Referência (TR).	Deságio correspondente a 50% (cinquenta por cento) do valor total da dívida, apurado na data da distribuição da petição inicial da Recuperação Judicial, ou seja, em 17.05.2019.



## Plano de Recuperação Judicial

As Recuperandas apresentaram o **NOVO PRJ** no mov. 944, o qual prevê como principais meios de recuperação das empresas, restabelecer sua capacidade de compra de matérias primas; redução drástica das despesas financeiras, em especial, em relação ao pagamento de juros e adotar novas práticas e procedimentos de gestão comercial, administrativa, econômica e financeira. O referido Plano foi **APROVADO** em Assembleia Geral de Credores realizada em 26/01/2021, e foi homologada pela Excelentíssima Magistrada no dia 06/07/2022.

Classe	Subclasse	Carência	Prazo para Pagamento	Correção Monetária	Deságio
Classe III Créditos Quirografários	Instituições Financeiras	24 (vinte e quatro) meses, partir da data do trânsito em julgado da decisão judicial homologatória da (AGC) que aprovar o PRJ.	120 parcelas mensais fixas, iguais e consecutivas.	Atualização anual do saldo devedor pela variação mensal acumulada da Taxa de Referência (TR).	Deságio correspondente a 50% (cinquenta por cento) do valor total da dívida, apurado na data da distribuição da petição inicial da Recuperação Judicial, ou seja, em 17.05.2019.
	Empresas de Médio e Grande Porte, Fornecedores de Bens e Serviços	24 (vinte e quatro) meses, partir da data do trânsito em julgado da decisão judicial homologatória da (AGC) que aprovar o PRJ.	120 parcelas mensais fixas, iguais e consecutivas.	Atualização anual do saldo devedor pela variação mensal acumulada da Taxa de Referência (TR).	Deságio correspondente a 50% (cinquenta por cento) do valor total da dívida, apurado na data da distribuição da petição inicial da Recuperação Judicial, ou seja, em 17.05.2019.
Classe IV Créditos ME / EPP	Fornecedores até R\$ 3.000,00	12 meses, partir da data do trânsito em julgado da decisão judicial homologatória da (AGC) que aprovar o PRJ.	12 parcelas mensais fixas, iguais e consecutivas.	-	Sem deságio
	Fornecedores acima de R\$3.000,00	24 meses, partir da data do trânsito em julgado da decisão judicial homologatória da (AGC) que aprovar o PRJ.	60 parcelas mensais fixas, iguais e consecutivas.	Atualização anual do saldo devedor pela variação mensal acumulada da Taxa de Referência (TR).	Deságio correspondente a 50% (cinquenta por cento) do valor total da dívida, apurado na data da distribuição da petição inicial da Recuperação Judicial, ou seja, em 17.05.2019.

Fonte: Plano de Recuperação Judicial do grupo Luleana Alimentos (mov. 944)



## Plano de Recuperação Judicial

As Recuperandas apresentaram o **NOVO PRJ** no mov. 944, o qual prevê como principais meios de recuperação das empresas, restabelecer sua capacidade de compra de matérias primas; redução drástica das despesas financeiras, em especial, em relação ao pagamento de juros e adotar novas práticas e procedimentos de gestão comercial, administrativa, econômica e financeira. O referido Plano foi **APROVADO** em Assembleia Geral de Credores realizada em 26/01/2021, e foi homologada pela Excelentíssima Magistrada no dia 06/07/2022.

### 6.3 REALIZAÇÃO DE PAGAMENTOS

Classe	Subclasse	Valor Total (em reais)	Valor Liquidado (em reais)	Prazo para Pagamento	Venc. (PRJ)	% de Liquidação Subclasse
Classe I Créditos Trabalhistas	Crédito de Natureza Estritamente Salarial	R\$ 64.953,40	-	30 (trinta) dias após a homologação do Plano de Recuperação Judicial	06/08/2022	0%
Classe II Créditos Com Garantia Real	-	R\$ 10.983.127,99	-	Período de carência de 24 meses a partir do trânsito em julgado da decisão que homologou o PRJ, com 120 parcelas mensais e sucessivas.	-	0%
Classe III Créditos Quirografários	-	R\$ 4.573.524,94	-	Período de carência de 24 meses a partir do trânsito em julgado da decisão que homologou o PRJ, com 120 parcelas mensais e sucessivas.	-	0%
Classe IV Créditos ME / EPP	Créditos até R\$ 3.000,00	R\$ 26.736,89	-	Período de carência de 12 meses a partir do trânsito em julgado da decisão que homologou o PRJ, com 12 parcelas mensais e sucessivas.	-	0%
	Créditos acima de R\$ 3.000,00	R\$ 320.438,09	-	Período de carência de 24 meses a partir do trânsito em julgado da decisão que homologou o PRJ, com 60 parcelas mensais e sucessivas.	-	0%



## 7. INFORMAÇÕES PROCESSUAIS

- 7.1 DADOS PROCESSUAIS
- 7.2 ANDAMENTO PROCESSUAL
- 7.3 RECURSOS
- 7.4 INCIDENTES PROCESSUAIS
- 7.5 CRONOGRAMA PROCESSUAL



Documento assinado digitalmente, conforme MP nº 2.200-2/2001, Lei nº 11.419/2006, resolução do Projudi, do TJPR/OE  
Validação deste em <https://projudi.tjpr.jus.br/projudi/> - Identificador: PJYL6 3RVPN 8R48S 8NW8D

## Informações Processuais

No mês em apreço houve manifestação da Administradora Judicial para juntada de Relatórios Mensais de Atividade e da Recuperanda para juntada de Demonstração do Resultado do Exercício.

### 7.1 DADOS PROCESSUAIS

Nos termos da Recomendação nº 72 do CNJ, apresenta-se na sequência um apontamento sobre a duração dos prazos processuais, considerando-se em dias corridos para todas as respostas:

Item da Recomendação 72	Descrição do Item	Resposta	Referência
Item 2.3.1	A devedora é: ( ) empresa de pequeno porte EPP; ( ) microempresa (ME); ( ) empresa média; ( ) empresa grande; (X) <b>grupos de empresas</b> ; ( ) empresário individual	As devedoras tratam-se de um grupo empresarial, com natureza EPP e EIRELI.	Movs. 1.2 a 1.17
Item 2.3.2	Houve litisconsórcio ativo: (X) <b>sim</b> ( ) não (Em caso positivo, 02 (indicar número) litisconsortes ativos e o Plano de recuperação foi (X) <b>unitário</b> ( ) individualizado	Sim, houve litisconsórcio ativo, sendo inicialmente composto por 7 pessoas jurídicas, porém com a exclusão dos empresários rurais restaram apenas 2 empresas no polo ativo. O PRJ foi apresentado em conjunto	Movs. 1.1, autos nº 0030117-89.2019.8.16.0000 e autos nº 0 0 3 2 7 5 5 - 95.2019.8.16.0000
Item 2.3.3	Os documentos que instruíram a petição inicial indicaram o valor do passivo: tributário ( ) sim (X) <b>não</b> / demais créditos excluídos da RJ: ( ) sim (X) <b>não</b>	Foi juntada relação de credores apenas dos créditos sujeitos a Recuperação Judicial	Movs. 1.109 e 1.112
Item 2.3.4	Houve realização de constatação prévia: ( ) sim (X) <b>não</b>	Não houve realização de constatação prévia	-
Item 2.3.5	O processamento foi deferido (X) <b>sim</b> ( ) não (Em caso positivo, em quanto tempo? 10 dias desde a distribuição da inicial. Houve emenda da inicial? ( ) sim (X) <b>não</b> (Em caso negativo, em se tratando de litisconsorte, indicar: ( ) indeferimento para todos os litisconsortes; ( ) indeferimento para ____ (indicar número) litisconsortes, indicar fundamento legal para indeferimento)	A petição inicial foi distribuída em 17/05/2019 e o processamento foi deferido no dia 27/05/2019, ou seja, 10 dias depois.	Movs. 1.1, 14.1
Item 2.3.6.1	Qual o tempo decorrido entre: a distribuição da inicial e a relação de credores elaborada pelo administrador judicial: <b>104 dias</b> (indicar número)	A relação de credores prevista no art. 7, §2º da LFRJ foi juntada pela AJ em 29/08/2019, 104 dias após a distribuição da inicial.	Mov. 154



## Informações Processuais

No mês em apreço houve manifestação da Administradora Judicial para juntada de Relatórios Mensais de Atividade e da Recuperanda para juntada de Demonstração do Resultado do Exercício.

Item da Recomendação 72	Descrição do Item	Resposta	Referência
Item 2.3.6.2	Qual o tempo decorrido entre: a decisão de deferimento do processamento e a relação de credores elaborada pelo administrador judicial: <b>94 dias</b> (indicar número)	A relação de credores prevista no art. 7, §2º da LFRJ foi juntada pela AJ em 29/08/2019, 94 dias após a decisão de deferimento do processamento da RJ.	Mov. 154
Item 2.3.6.3	Qual o tempo decorrido entre: a distribuição da inicial e a realização da primeira assembleia de credores para deliberar sobre o plano de recuperação: <b>620 dias</b>	A Assembleia Geral de Credores fora realizada ao dia 26/01/2021, a qual fora instalada em primeira convocação, e o Plano de Recuperação Judicial restou aprovado pela maioria dos credores.	Mov. 1047
Item 2.3.6.4	Qual o tempo decorrido entre: a distribuição da inicial e a aprovação do plano de recuperação pela assembleia de credores: <b>620 dias</b>	A Assembleia Geral de Credores fora realizada ao dia 26/01/2021, a qual fora instalada em primeira convocação, e o Plano de Recuperação Judicial restou aprovado pela maioria dos credores.	Mov. 1047
Item 2.3.6.5	Qual o tempo decorrido entre: a distribuição da inicial e a aprovação ou rejeição do plano de recuperação judicial pela assembleia de credores: <b>620 dias</b>	A Assembleia Geral de Credores fora realizada ao dia 26/01/2021, a qual fora instalada em primeira convocação, e o Plano de Recuperação Judicial restou aprovado pela maioria dos credores.	Mov. 1047
Item 2.3.6.6	Qual o tempo decorrido entre: a distribuição da inicial e a concessão da recuperação judicial (homologação do plano): <b>1146 dias</b>	A Excelentíssima Magistrada promoveu a homologação do Plano de Recuperação Judicial aprovado em Assembleia Geral de Credores.	Mov. 1340
Item 2.3.6.7	Qual o tempo decorrido entre: a distribuição da inicial e a convolação em falência: em caso de plano rejeitado pela assembleia de credores; ___ dias (indicar número) e em caso de recuperação judicial concedida; ___ dias (indicar número)	Evento não ocorrido.	-



## Informações Processuais

No mês em apreço houve manifestação da Administradora Judicial para juntada de Relatórios Mensais de Atividade e da Recuperanda para juntada de Demonstração do Resultado do Exercício.

Item da Recomendação 72	Descrição do Item	Resposta	Referência
Item 2.3.6.8	Qual o tempo decorrido entre: a distribuição da inicial até a apresentação do quadro geral de credores; ____ dias (indicar número)	Evento não ocorrido.	-
Item 2.3.6.9	Qual o tempo decorrido entre: a duração da suspensão prevista no art. 6º, § 4º, da Lei 11.101/05; ____ (indicar número)	Evento não ocorrido.	-
Item 2.3.6.10	O tempo decorrido desde a distribuição da inicial e extinção da recuperação judicial (quando não convolada em falência); ____ dias (indicar número)	Evento não ocorrido.	-
Item 2.3.7	Aprovação do plano de recuperação judicial ocorreu na forma prevista no art. 58 §1º da Lei 11.101/05 (cram down): ( ) sim (X) não	Evento não ocorrido.	-
Item 2.3.8	Houve recurso contra a decisão que concedeu a recuperação judicial: ( ) sim ( ) não. Em caso positivo, o plano foi: ( ) mantido integralmente ( ) mantido em parte ( ) anulado	Evento não ocorrido.	-
Item 2.3.9	Houve a apresentação de plano especial na forma prevista nos arts. 70 e ss. da Lei 11.101/05 (quando aplicável): ( ) sim (X) não	Não houve pedido de plano especial, isto é, as Recuperandas optaram pelo rito comum	Mov. 1.1
Item 2.3.10	Houve a realização de leilão para venda de filial ou UPI na forma prevista no art. 60 da Lei 11.101/05: ( ) sim ( ) não	Evento não ocorrido.	-
Item 2.3.10.1	Em caso positivo, sobre o item 2.3.10, o leilão foi realizado: ( ) antes ( ) depois ( ) antes e depois (se mais de um leilão e em diferentes momentos da assembleia geral de credores para deliberação do plano de recuperação	Evento não ocorrido.	-
Item 2.3.10.2	Em caso positivo, sobre o item 2.3.10, houve recurso contra a decisão que deferiu ou indeferiu a alienação de filial ou UPI: ( ) sim ( ) não	Evento não ocorrido.	-



## Informações Processuais

No mês em apreço houve manifestação da Administradora Judicial para juntada de Relatórios Mensais de Atividade e da Recuperanda para juntada de Demonstração do Resultado do Exercício.

Item da Recomendação 72	Descrição do Item	Resposta	Referência
Item 2.3.10.3	Em caso positivo, sobre o item 2.3.10, na hipótese de recurso, a realização do leilão foi: ( ) autorizada ( ) rejeitada	Evento não ocorrido.	-
Item 2.3.11	Houve a alienação de bens na forma prevista no art. 66 da Lei 11.101/05: ( ) sim ( ) não (Em caso positivo, a alienação foi realizada: ( ) antes ( ) depois ( ) antes e depois (se mais de uma alienação e em diferentes momentos da assembleia geral de credores para deliberação do plano de recuperação)	Evento não ocorrido.	-
Item 2.3.12	Houve a concessão de financiamento ao devedor aprovado pelo Juízo no curso da recuperação judicial: ( ) sim ( ) não (Em caso positivo, houve a outorga de garantia real ( ) sim ( ) não) e (Em caso de outorga, a garantia constituída foi ( ) alienação fiduciária ( ) cessão fiduciária ( ) hipoteca ( ) penhor ( ) outro direito real de garantia)	Evento não ocorrido.	-
Item 2.3.13	Houve pedido de modificação do plano após a concessão de recuperação judicial ( ) sim ( ) não	Evento não ocorrido.	-
Item 2.3.13.1	Em caso positivo, sobre o item 2.3.13, o pedido foi formulado: ____ (indicar número) dias contados da distribuição da inicial e (indicar número) dias contados da concessão da recuperação judicial	Evento não ocorrido.	-
Itens 2.3.13.2 e 2.3.13.3	Em caso positivo, sobre o item 2.3.13, o plano modificativo foi: ( ) aprovado ( ) rejeitado e em quanto tempo a contar da sua apresentação o plano de recuperação modificativo foi aprovado ou rejeitado: ____ (indicar número) dias	Evento não ocorrido.	-





## Informações Processuais

No mês em apreço houve manifestação da Administradora Judicial para juntada de Relatórios Mensais de Atividade e da Recuperanda para juntada de Demonstração do Resultado do Exercício.

Item da Recomendação 72	Descrição do Item	Resposta	Referência
Item 2.3.14	Indique a razão da convolação da recuperação judicial em falência: [inserir campo de texto] (ex: não apresentação do plano de recuperação judicial no prazo legal, descumprimento do plano de recuperação judicial, etc.).	Evento não ocorrido.	-
Item 2.3.15	Houve fixação de honorários mensais ao Administrador Judicial: <b>(X) sim</b> ( ) não (Em caso positivo, indicar o valor mensal da remuneração)	23 (vinte e três) parcelas da seguinte forma: as 05 (cinco) primeiras parcelas mensais no importe de R\$9.000,00 (nove mil reais), e as demais 18 (dezoito) parcelas mensais no importe de R\$ 15.529,65 (quinze mil, quinhentos e vinte e nove reais e sessenta e cinco centavos), com vencimento todo dia 05 (cinco) de cada mês.	Mov. 75, 89
Item 2.3.15.2	Indicar o valor total da remuneração fixada ao Administrador Judicial: <b>R\$324.533,65</b>	R\$ 324.533,65 (trezentos e vinte e quatro mil, quinhentos e trinta e três reais e sessenta e cinco centavos) sendo o limite de 1,5% (um, cinco por cento) do valor devido aos credores submetidos à Recuperação Judicial, nos termos do art. 24, §1º da lei 11.101/2005.	Mov. 14.1



## Informações Processuais

No mês em apreço houve manifestação da Administradora Judicial para juntada de Relatórios Mensais de Atividade e da Recuperanda para juntada de Demonstração do Resultado do Exercício.

## 7.2 ANDAMENTO PROCESSUAL

As empresas ajuizaram seu pedido de Recuperação Judicial no dia 17/05/2019. Ademais, no mês em análise, não houveram movimentações relevantes no processo.

Data	Evento	Mov.
09/03/2023	Juntada do RMA de competência do mês janeiro de 2023 pela Administradora Judicial.	1414
10/03/2023	Recuperanda requer averbação na Junta Comercial	1416
27/03/2023	Juntada do DRE do mês de fevereiro de 2023 pela Recuperanda.	1419



## Informações Processuais

No mês em apreço houve manifestação da Administradora Judicial para juntada de Relatórios Mensais de Atividade e da Recuperanda para juntada de Demonstração do Resultado do Exercício.

## 7.3 RECURSOS

Além dos autos de Recuperação Judicial, tramitam neste Juízo ou instâncias superiores, envolvendo as Recuperandas, outras ações relacionadas, sendo:

Processo	Partes	Situação
Agravo de Instrumento autos nº 0030117-89.2019.8.16.0000	Banco do Brasil S.A X Luleana Alimentos EIRELI e outros	<p>O Agravante (Banco do Brasil S.A.) interpôs agravo de instrumento com pedido de efeito suspensivo em face da decisão que defere o processamento da recuperação judicial, sob a alegação de que decisão agravada é nula, visto que a extensão da recuperação aos Empresários Rurais não fora fundamentada e tampouco o motivo pelo qual se aceitou consolidação substancial das empresas no processo (mov. 5.2).</p> <p>As Recuperandas apresentaram contrarrazões impugnando todas as alegações do Agravante.</p> <p>Em decisão inicial, indeferiu-se o efeito suspensivo do recurso.</p> <p>O Administrador Judicial manifestou-se no sentido de ser mantida a decisão agravada, nos seus exatos termos.</p> <p>O Ministério Público se manifestou pela manutenção da decisão agravada.</p> <p>No mov. 64 o Douto Desembargador deu <b>parcial provimento ao recurso, não vislumbrando nulidade na decisão agravada</b>. Entendeu, porém, que os empresários rurais não integram o grupo econômico das Recuperandas, sendo, portanto declarados <b>ilegítimos para figurar o polo ativo da recuperação</b>.</p> <p>Por fim, os autos foram transferidos para o recurso 0030177-89.2019.8.16.0000 Pet 1, Recurso Especial, o qual não foi admitido, tendo seu trânsito em <b>julgado datado de 24/02/2021</b>.</p>



## Informações Processuais

No mês em apreço houve manifestação da Administradora Judicial para juntada de Relatórios Mensais de Atividade e da Recuperanda para juntada de Demonstração do Resultado do Exercício.

Processo	Partes	Situação
Agravo de Instrumento autos nº 0032755-95.2019.8.16.0000	Banco Bradesco S.A. X Luleana Alimentos EIRELI e outros	<p>O agravante (Banco Bradesco S.A.) interpôs agravo de instrumento com pedido de efeito suspensivo em face da decisão que deferiu o processamento da recuperação judicial (mov. 1.13).</p> <p>Alegou ser o registro necessário pelo tempo mínimo de dois anos para o pedido de recuperação judicial, em benefício da boa-fé e da segurança jurídica. Sendo que, o registro dos empresários, neste caso, trata-se de blindagem patrimonial em detrimento dos credores da recuperação e requereu que os prazos sejam contados em dias corridos.</p> <p>Em decisão inicial o efeito suspensivo foi negado.</p> <p>Em contrarrazões, as Recuperandas requereram a manutenção da decisão a quo, por entender facultativo o registro do produtor rural.</p> <p>Em manifestação, a AJ entendeu pela manutenção da decisão a quo em seus exatos termos.</p> <p>O Ministério Público concluiu que a falta de registro não é óbice para o deferimento da recuperação e quanto ao prazo de suspensão (stay period) deve ser reformada a decisão para conta-lo em dias corridos.</p> <p>O acórdão foi juntado no mov. 58.1 <b>com provimento ao recurso, declarando os empresários rurais como ilegítimos a figurar o polo ativo do processo. Ademais, determinou-se que os prazos para apresentação do plano de recuperação judicial e a suspensão dos processos sejam contados em dias corridos.</b></p> <p>Por fim, os autos foram transferidos para o recurso 0032755-95.2019.8.16.0000 Pet 1, Recurso Especial.</p>
Recurso Especial autos nº 0030177-89.2019.8.16.0000 - Pet 1	Helio Luis Schuelter e outros	<p>Helio Luis Schuelter e os demais empresários rurais que figuram no polo passivo da RJ interpuseram Recurso Especial em face do acórdão que os declarou ilegítimos para figurarem o polo ativo do processo de recuperação judicial de origem (mov. 1.47).</p> <p>Alegou-se que, é mera formalidade ao produtor rural o registro na Junta Comercial e o período de exercício da atividade rural regular pode ser comprovada por documento diverso, fato que não o exclui da recuperação judicial. Sendo requerido efeito suspensivo do presente recurso, a fim de evitar a realização de Assembleia Geral de Credores.</p> <p><b>Em decisão inicial, indeferiu-se o efeito suspensivo.</b> Ato contínuo, em 10/02/2020 ocorreu o oferecimento de contrarrazões do Recurso Especial pelo recorrido (mov. 22).</p> <p>Por fim, conforme acórdão de mov. 61 o Recurso em comento foi <b>inadmitido frente ao óbice da Súmula 7 do Superior Tribunal de Justiça, impedindo a admissão do recurso por ambas as alíneas do permissivo constitucional.</b></p> <p>O Recurso teve seu trânsito em julgado no dia 29/06/2021.</p>



## Informações Processuais

No mês em apreço houve manifestação da Administradora Judicial para juntada de Relatórios Mensais de Atividade e da Recuperanda para juntada de Demonstração do Resultado do Exercício.

Processo	Partes	Situação
Recurso Especial autos nº 0032755-95.2019.8.16.0000 - Pet 1	Helio Luis Schuelter e outros	Helio Luis Schuelter e os demais empresários rurais que figuram o processo de Recuperação Judicial interpuseram Recurso Especial com pedido de efeito suspensivo em face do acórdão que os declarou ilegítimos para figurarem o polo ativo do processo de recuperação judicial de origem, pois entendeu que a atividade dependeria necessariamente de registro a mais de dois anos (mov. 1.47). Em 25/03/2020 ocorreu a juntada de contrarrazões pelo Agravado e por fim, no mov. 11.1 o Ministério Público manifestou ciência. Em 14/05/2020 os autos foram conclusos para exame de admissibilidade. Em 22/06/2020, conforme acórdão de mov. 14 o Recurso em comento <b>foi inadmitido frente ao óbice da Súmula 7 do Superior Tribunal de Justiça, impedindo a admissão do recurso por ambas as alíneas do permissivo constitucional.</b> O Recurso teve seu trânsito em <b>julgado no dia 29/06/2021.</b>
Agravo em Recurso Especial autos nº 0030117-89.2019.8.16.0000 AResp 2	Helio Luis Schuelter e outros	Helio Luis Schuelter e os demais empresários rurais que requereram Recuperação Judicial interpuseram o presente recurso, com o fito de que seja reformada a respeitável decisão proferida pela Vice-Presidente do Tribunal a quo, com o objetivo de que seja conhecido, julgado e provido pelo Superior Tribunal de Justiça o Recurso Especial outrora interposto. No mov. 3.1 o Agravado foi intimado para apresentar Resposta ao Agravo ao STJ/STF. Na data de 01/07/2020 ao mov. 22 o Agravado apresentou contrarrazões. <b>Desta feita, o recurso encontra-se concluso para julgamento.</b>
Agravo em Recurso Especial autos nº 0032755-95.2019.8.16.0000 AResp 2	Helio Luis Schuelter e outros	Helio Luis Schuelter e os demais empresários rurais que requereram Recuperação Judicial interpuseram o presente recurso, com o fito de que seja reformada a respeitável decisão proferida pela Vice-Presidente do Tribunal a quo, com o objetivo de que seja conhecido, julgado e provido pelo Superior Tribunal de Justiça o Recurso Especial outrora interposto. No mov. 3.1 o Agravado foi intimado para apresentar Resposta ao Agravo ao STJ/STF. Em 10/08/2020 ocorreu a juntada de contrarrazões pelo Agravado e por fim, no mov. 28.1 o Ministério Público manifestou ciência. <b>Desta feita, o recurso encontra-se concluso para julgamento.</b> O Recurso teve seu trânsito em <b>julgado no dia 29/06/2021.</b>



## Informações Processuais

No mês em apreço houve manifestação da Administradora Judicial para juntada de Relatórios Mensais de Atividade e da Recuperanda para juntada de Demonstração do Resultado do Exercício.

Processo	Partes	Situação
Agravo de Instrumento autos nº 0020938-97.2020.8.16.0000	L u l e a n a A l i m e n t o s EIRELI e Fábrica de Farinha de Mandioca Estrela da Manhã LTDA	As Recuperandas interpuseram Agravo de Instrumento em face da decisão interlocutória de mov. 597.1 nos autos de origem, ocasião em que requereram o deferimento do efeito suspensivo, na forma do art. 1.019, inciso I, do CPC, para conceder a tutela pretendida em caráter liminar, determinando a prorrogação do stay period, a fim de garantir a continuidade da empresa e a consecução do plano de recuperação judicial a ser votado. <b>Em 06/05/2020 ao mov. 10 foi concedida a concessão da antecipação da tutela recursal, a fim de prorrogar o prazo de duração da suspensão (stay period) pelo prazo de 90 (noventa) dias, dentro do qual, a princípio, possível a realização da Assembleia Geral de Credores.</b> Ato contínuo, na data de 04/06/2020 o Ilustre representante do Ministério Público apresentou parecer favorável ao pedido da Recuperanda e se manifestou pelo conhecimento e provimento do presente recurso de Agravo de Instrumento. Por fim, o recurso foi julgado prejudicado por perda superveniente do objeto, tendo <b>seu trânsito em julgado ocorrido em 18/08/2021.</b>
Agravo de Instrumento autos nº 0047311-97.2022.8.16.0000	Procuradoria da Fazenda Nacional x Luleana Alimentos EIRELI e Fábrica de Farinha de Mandioca Estrela da Manhã LTDA	A Procuradoria da Fazenda Nacional interpôs agravo de instrumento objetivando a reforma da decisão que homologou o plano de recuperação judicial apresentado pelas Recuperandas, alegando que não deveria ter ocorrido a homologação, visto não haver regularidade fiscal. O recurso não foi conhecido monocraticamente com a alegação de que o tema devia ter sido apreciado pelo juízo a quo, o que não ocorreu.



## Informações Processuais

No mês em apreço houve manifestação da Administradora Judicial para juntada de Relatórios Mensais de Atividade e da Recuperanda para juntada de Demonstração do Resultado do Exercício.

## 7.4 INCIDENTES PROCESSUAIS

Além dos autos de Recuperação Judicial, tramitam neste Juízo ou instâncias superiores, envolvendo as Recuperandas, outras ações relacionadas, sendo:

Processo	Partes	Situação
Impugnação de Crédito autos nº 0001441-66.2019.8.16.0151	AJR Equipamentos LTDA X Luleana Alimentos EIRELI e outros	Trata-se de impugnação ao crédito proposta por AJR Equipamentos LTDA em razão de divergência quanto ao valor do crédito apresentado no edital de credores, ocasião em que o impugnante alega que o valor apresentado de R\$ 1.120,00, deve ser corrigido para R\$ 2.428,20, acrescido de juros moratórios e corrigidos monetariamente até a data do pedido de Recuperação Judicial. Os autos encontram-se conclusos para despacho. Em 18/02/2020 a MM. Magistrada determinou a extinção do feito ante a ausência de recolhimento de custas (mov. 11.1). Outrossim, em 20/02/2020 ao mov. 15 foi lavrada certidão informando o cancelamento de distribuição dos autos, sendo <b>arquivado definitivamente</b> .
Habilitação Retardatária Ao Rol De Credores autos nº 0001405-87.2020.8.16.0151	Caixa Econômica Federal X Luleana Alimentos EIRELI e outros	Trata-se de Habilitação Retardatária de Crédito proposta pela Caixa Econômica Federal, na qual pleiteia a habilitação do importe de R\$ 90.335,18 referente à classe II (Garantia Real) e outra monta no valor de R\$ 55.106,99 referente à classe III (Créditos Quirografários). Intimada, as Recuperandas manifestaram-se em 24/05/2021, na qual concordaram com a habilitação do crédito retardatário. Ao mov. 24, esta Administradora Judicial apresentou parecer a respeito do crédito pretendido pela Caixa Econômica Federal, oportunidade em que posicionou-se pela habilitação de ambos os créditos na classe III-Créditos Quirografários, no importe de R\$ 145.442,17 (cento e quarenta e cinco mil, quatrocentos e quarenta e dois reais e dezessete centavos). No mov. 35.1, o Juízo Cível indeferiu o pedido de emenda da inicial, bem como, determinou a intimação da Recuperanda. No mov. 38.1, a Recuperanda não se opõe à habilitação de crédito.



## Informações Processuais

No mês em apreço houve manifestação da Administradora Judicial para juntada de Relatórios Mensais de Atividade e da Recuperanda para juntada de Demonstração do Resultado do Exercício.

Eventos ocorridos  
Eventos Futuros

## 7.5 CRONOGRAMA PROCESSUAL

Data	Evento
17/05/2019	Ajuizamento do pedido de Recuperação Judicial (art. 51 LFRJ)
27/05/2019	Deferimento do Processamento da Recuperação Judicial (art. 52 LFRJ)
05/06/2019	Publicação de Edital de deferimento do processamento da RJ no Diário de Justiça Eletrônico do TJPR (art. 52, §1º LFRJ)
03/06/2019	Assinatura do Termo de Compromisso pela Administradora Judicial (art. 33 LFRJ)
27/06/2019	Decurso do prazo para apresentação de Habilitações e Divergências de Créditos pelos Credores diretamente à Administradora Judicial (art. 7º, §1º LFRJ)
12/08/2019	Apresentação do Plano de Recuperação Judicial pelas Recuperandas (art. 53 LFRJ)
29/08/2019	Apresentação da Relação de Credores elaborada pela Administradora Judicial (art. 7º, §2º LFRJ)
09/09/2019	Publicação de Edital aviso de recebimento do PRJ e Relação de Credores do AJ no Diário de Justiça Eletrônico do TJPR (art. 53 e 7º, §2º LFRJ)
23/09/2019	Decurso do prazo para apresentação de Impugnação à Relação Nominal de Credores apresentada pela Administradora Judicial pelos Credores (art. 8º LFRJ)
23/10/2019	Decurso de prazo para apresentação de Objeções ao Plano de Recuperação Judicial pelos Credores (art. 55, parágrafo único LFRJ)
29/06/2020	Publicação de Edital de deferimento do processamento da RJ RETIFICADO no Diário de Justiça Eletrônico do TJPR (art. 52, §1º LFRJ)
22/07/2020	Decurso do prazo para apresentação de Habilitações e Divergências de Créditos pelos Credores diretamente à Administradora Judicial (art. 7º, §1º LFRJ) do edital RETIFICADO
18/08/2020	Apresentação da Relação de Credores RETIFICADA elaborada pela Administradora Judicial (art. 7º, §2º LFRJ)
05/08/2020	Apresentação do NOVO Plano de Recuperação Judicial pelas Recuperandas (art. 53 LFRJ)
24/09/2020	Publicação de Edital aviso de recebimento do NOVO PRJ (art. 53 da LFRJ)
24/09/2020	Publicação do Edital da Relação de Credores do AJ RETIFICADA no Diário de Justiça Eletrônico do TJPR (7º, §2º LFRJ)





## Informações Processuais

No mês em apreço houve manifestação da Administradora Judicial para juntada de Relatórios Mensais de Atividade e da Recuperanda para juntada de Demonstração do Resultado do Exercício.

Data	Evento
09/10/2020	Decurso do prazo para apresentação de Impugnação à Relação Nominal de Credores RETIFICADA apresentada pela Administradora Judicial pelos Credores (art. 8º LFRJ)
09/11/2020	Decurso de prazo para apresentação de Objeções ao NOVO Plano de Recuperação Judicial pelos Credores (art. 55, parágrafo único LFRJ)
06/07/2020	Decurso de prazo de suspensão do curso da prescrição de ações e execuções contra as Recuperandas - 180 dias após o deferimento da RJ, salvo eventuais prorrogações (art. 6º, §4º LFRJ)
09/12/2020	Publicação do Edital de convocação para votação do PRJ em AGC (art. 56, §1º LFRJ)
	Homologação do Quadro Geral de Credores (art. 18 LFRJ)
06/07/2022	Homologação do Plano de Recuperação Judicial (art. 58 LFRJ)
	Término do período de fiscalização judicial (art. 61 LFRJ)

 Eventos ocorridos  
 Eventos Futuros



## 8. GLOSSÁRIO



## Glossário

AGC – Assembleia Geral de Credores  
AI – Agravo de Instrumento  
AJ – Administradora Judicial  
ART. – Artigo  
CCB – Cédula de Crédito Bancário  
DJE – Diário de Justiça Eletrônico  
DES – Desembargador (a)  
DRE – Demonstração de Resultado do Exercício  
ED – Embargos de Declaração  
EIRELI - Empresa Individual de Responsabilidade Limitada  
EPP – Empresa de Pequeno Porte  
Grupo Luleana Alimentos - Luleana Alimentos Eireli e Fábrica De Farinha de Mandioca Estrela da Manhã LTDA – EPP  
ICMS – Imposto de Circulação sobre Mercadorias e Serviços  
INC. - Inciso  
LFRJ – Lei de Falência e Recuperação Judicial (Lei 11.101/2005)  
LTDA – Limitada  
ME – Microempresa  
MM. – Meritíssimo  
M – Milhão  
MOV. - Movimentação  
PERT – Programa Especial de Regularização Tributária  
PGFN – Procuradoria Geral da Fazenda Nacional  
QGC – Quadro Geral de Credores  
RJ – Recuperação Judicial  
Rel. – Relator (a)  
Recuperandas – Grupo Luleana  
Resp – Recurso Especial  
RMA – Relatório Mensal de Atividades  
RNC – Relação Nominal de Credores  
ROA – Retorno sobre ativo total  
ROE - Retorno sobre patrimônio líquido  
S. A. – Sociedade Anônima  
STJ – Superior Tribunal de Justiça  
TJPR – Tribunal de Justiça do Paraná  
TJSP - Tribunal de Justiça de São Paulo  
TRF – Tribunal Regional Federal  
PRJ – Plano de Recuperação Judicial  
§ - Parágrafo



## 9. ANEXOS



## Anexo I

### FOTOS DA INSPEÇÃO FÍSICA

Durante o período sob análise – fevereiro de 2023 – esta Administradora Judicial realizou inspeção física nas dependências das Recuperandas.





### **CURITIBA/PR**

Av. Cândido de Abreu, nº776, Sala 1306,  
Edifício World Business, Centro Cívico  
CEP 80.530-000  
(41) 3206-2754 / (41) 99189-2968

### **MARINGÁ/PR**

Av. João Paulino Vieira Filho, nº625, Sala 906,  
Edifício New Tower Plaza, Torre II, Zona 01  
CEP 87.020-015  
(44) 3226-2968 / (44) 99127-2968

### **SÃO PAULO/SP**

Av. Paulista, nº 302 - 9º Andar  
Ed. José Martins Borges - Bela Vista  
CEP 01.310-000  
(11) 3135-6549 / (11) 98797-8850

[www.marquesadmjudicial.com.br](http://www.marquesadmjudicial.com.br)  
[marcio@marquesadmjudicial.com.br](mailto:marcio@marquesadmjudicial.com.br)

   /marquesadmjudicial



Documento assinado digitalmente, conforme MP nº 2.200-2/2001, Lei nº 11.419/2006, resolução do Projudi, do TJPR/OE  
Validação deste em <https://projudi.tjpr.jus.br/projudi/> - Identificador: PJYL6 3RVPN 8R48S 8NW8D